

SPRAWOZDANIE FINANSOWE

za okres od dnia 22-04-2010 do dnia 20-07-2010 r. o przychodach, wydatkach i zobowiązaniach finansowych komitetu w tym o uzyskanych kredytach bankowych i warunkach ich uzyskania w związku z wyborami uzupełniającymi do Senatu Rzeczypospolitej Polskiej, przeprowadzonymi w dniu 20-06-2010 r. w okręgu wyborczym nr 15 – woj. mazowieckie

Komitet Wyborczy Polskie Stronnictwo Ludowe
(pełna nazwa komitetu wyborczego utworzonego przez partię polityczną)

00-924 Warszawa, ul. Kopernika 36/40
(adres siedziby komitetu)

REGON 142349037, NIP 525 24 77 827
(REGON, NIP)

Mariusz Władysław Miętus

(imię-imiona, nazwisko, adres zamieszkania, numer PESEL*** pełnomocnika wyborczego komitetu wyborczego)

Elżbieta Kurowska

(imię-imiona, nazwisko, adres zamieszkania, numer PESEL*** pełnomocnika finansowego komitetu wyborczego)

PAŃSTWOWA KOMISJA WYBORCZA w WARSZAWIE

W wykonaniu obowiązku nałożonego art. 120 ust. 1 ustawy z dnia 12 kwietnia 2001 r. – Ordynacja wyborcza do Sejmu Rzeczypospolitej Polskiej i do Senatu Rzeczypospolitej Polskiej (Dz. U. Nr 46, poz. 499 i Nr 74, poz. 786) przedkłada się sprawozdanie wyborcze wraz z dokumentami oraz opinią biegłego rewidenta.

I. Informacje ogólne

	Wyszczególnienie	Kwota w zł
A.	Przychody/wpływy (suma z pkt. I + II)	31.700,00
	I. Środki pieniężne gromadzone na rachunku bankowym	31.700,00

1. Pochodzące od osób fizycznych	0,00
2. Odsetki od środków na rachunkach bankowych	0,00
3. Pochodzące z kredytów	0,00
4. Pochodzące z funduszu wyborczego	31.700,00
5. Pozostałe przychody (niewymienione wyżej)	0,00
II. Wartość pozyskanych darowizn niepieniężnych i usług świadczonych nieodpłatnie na rzecz komitetu (wycenionych zgodnie z art. 120 ust. 6 ustawy*)	0,00
1. Wartość darowizn rzeczowych	0,00
2. Wartość usług świadczonych nieodpłatnie na rzecz komitetu	0,00
B. Wydatki/koszty (suma pkt. I + II + III)	31.700,00
I. Wydatki	31.700,00
1. Zużycie materiałów i energii	0,00
2. Odpłatne usługi obce:	31.700,00
1) korzystanie ze środków masowego przekazu:	14.435,19
a) dzienniki i czasopisma	10.424,59
b) radio	610,00
c) telewizja	0,00
d) inne	3.400,60
2) wykonanie materiałów wyborczych:	15.402,00
a) plakaty wyborcze	6.496,00
b) wydawnictwa	0,00
c) ulotki	8.906,00
d) inne (plakietki, reklamówki)	0,00
3) koszty spotkań wyborczych (np. wynajęcie sali, sprzętu, nagłośnienie)	0,00
4) koszty podróży	0,00

5) pozostałe	1.862,81
3. Wynagrodzenia i pochodne od wynagrodzeń	0,00
4. Pozostałe wydatki gotówkowe	0,00
5. Poniesione ponad limit określony w art. 114 ust. 2 pkt. 1 lub pkt. 2 ustawy*	0,00
6. Poniesione ponad limit określony w art. 115 ustawy*	0,00
II. Wartość nieodpłatnie świadczonych usług	0,00
III. Wartość darowizn niepieniężnych	0,00
1. Wartość zużytych darowizn niepieniężnych	0,00
2. Wartość niezaużytych darowizn niepieniężnych	0,00

II. Informacje szczegółowe

Wyszczególnienie	Kwota w zł
1. Rachunek bankowy: Bank Polskiej Spółdzielczości SA Pl. Jana Henryka Dąbrowskiego 3, 00-057 Warszawa Konto numer : 33 1930 1523 2310 0342 1114 0001 (nazwa banku, nr rachunku bankowego)	
1) wpłaty ogółem:	31.700,00
a) data pierwszej wpłaty 2010-05-19 - - zasilenie z Funduszu Wyborczego PSL	600,00
b) data ostatniej wpłaty 2010-06-18 - zasilenie z Funduszu Wyborczego PSL	9.500,00
2) wypłaty ogółem:	31.700,00
- data pierwszej wypłaty: 2010-05-28 prowizja za przelew	5,00
- data ostatniej wypłaty : 2010-07-20 - zapłata za FV 0420/06/10/FV Fundacja Rozwoju, 01-445 Warszawa, ul. Ciołka 15	534,87
3) stan rachunku w dniu złożenia sprawozdania wyborczego	0,00
2. Wykaz wpłat od osób fizycznych dokonujących wpłat na rzecz koalicyjnego komitetu wyborczego i komitetu wyborczego wyborców (imię i nazwisko, miejsce zamieszkania):**/***	
1.	0,00
2.	
3. Wpłata ponad limit określony ustawą (art. 113 ust. 3 ustawy*) (imię i nazwisko, miejsce zamieszkania):	0,00
1.	
2.	

4.	Wykaz osób fizycznych, od których pozyskano darowizny niepieniężne (imię i nazwisko, miejsce zamieszkania):** 1. 2.	0,00
5.	Wykaz osób fizycznych, które świadczyły nieodpłatnie usługi na rzecz komitetu wyborczego (imię i nazwisko, miejsce zamieszkania):** 1. 2.	0,00
6.	Kredyty bankowe	0,00
	1) kredyty otrzymane	0,00
	2) wykaz kredytodawców i warunki uzyskania kredytu:	0,00
	3) wykaz podmiotów udzielających gwarancji kredytowych:	0,00
	4) kredyty spłacone wraz z odsetkami	0,00
	5) kredyty do spłacenia wraz z odsetkami	0,00
7.	Wykaz wierzycieli (nazwa lub imię i nazwisko oraz siedziba lub miejsce zamieszkania): 1. 2.	0,00
8.	Wykaz funduszy wyborczych, z których pochodzą środki finansowe: 1. Fundusz Wyborczy Polskiego Stronnictwa Ludowego 00-924 Warszawa, ul. Kopernika 36/40 2.	31.700,00
9.	Pozostałe zobowiązania na ostatni dzień okresu sprawozdawczego (nazwa lub imię i nazwisko oraz siedziba lub miejsce zamieszkania): 1. 2.	0,00
10.	Wysokość nadwyżki, o której mowa w art. 116 ustawy*	0,00

* Dotyczy ustawy z dnia 12 kwietnia 2001 r. – Ordynacja wyborcza do Sejmu Rzeczypospolitej Polskiej i do Senatu Rzeczypospolitej Polskiej (Dz. U. Nr 46, poz. 499 i Nr 74, poz. 786).

**W przypadku wykazu zawierającego większą ilość osób należy sporządzić go na oddzielnym arkuszu, który będzie stanowił załącznik odpowiednich punktów do sprawozdania.

*** Wykaz osób fizycznych, o których mowa w pkt. II. 2, Państwowa Komisja Wyborcza udostępnia do wglądu na wniosek, w trybie i na zasadach określonych przepisami ustawy.

Warszawa, 27.07.2010
(miejscowość, data)

Pełnomocnik Finansowy
Komitetu Wyborczego
Polskie Stronnictwo Ludowe
Elżbieta Kurowska
Elżbieta Kurowska

(imię i nazwisko oraz podpis
Pełnomocnika finansowego)
Pełnomocnik Wyborczy
Komitetu Wyborczego
Polskie Stronnictwo Ludowe
Mariusz Władysław Miętus
Mariusz Władysław Miętus

SPRAWOZDANIE FINANSOWE

za okres od dnia 22-04-2010 do dnia 20-07-2010 r. o przychodach, wydatkach i zobowiązaniach finansowych komitetu w tym o uzyskanych kredytach bankowych i warunkach ich uzyskania w związku z wyborami uzupełniającymi do Senatu Rzeczypospolitej Polskiej, przeprowadzonymi w dniu 20-06-2010 r. w okręgu wyborczym nr 21 - woj. podkarpackie

Komitet Wyborczy Polskie Stronnictwo Ludowe
(pełna nazwa komitetu wyborczego utworzonego przez partię polityczną)

00-924 Warszawa, ul. Kopernika 36/40
(adres siedziby komitetu)

REGON 142349037, NIP 525 24 77 827
(REGON, NIP)

Mariusz Władysław Miętus

(imię-imiona, nazwisko, adres zamieszkania, numer PESEL*** pełnomocnika wyborczego komitetu wyborczego)

Elżbieta Kurowska

(imię-imiona, nazwisko, adres zamieszkania, numer PESEL*** pełnomocnika finansowego komitetu wyborczego)

PAŃSTWOWA KOMISJA WYBORCZA w WARSZAWIE

W wykonaniu obowiązku nałożonego art. 120 ust. 1 ustawy z dnia 12 kwietnia 2001 r. – Ordynacja wyborcza do Sejmu Rzeczypospolitej Polskiej i do Senatu Rzeczypospolitej Polskiej (Dz. U. Nr 46, poz. 499 i Nr 74, poz. 786) przedkłada się sprawozdanie wyborcze wraz z dokumentami oraz opinią biegłego rewidenta.

I. Informacje ogólne

	Wyszczególnienie	Kwota w zł
A.	Przychody/wpływy (suma z pkt. I + II)	0,00
	I. Środki pieniężne gromadzone na rachunku bankowym	0,00

1. Pochodzące od osób fizycznych	0,00
2. Odsetki od środków na rachunkach bankowych	0,00
3. Pochodzące z kredytów	0,00
4. Pochodzące z funduszu wyborczego	0,00
5. Pozostałe przychody (niewymienione wyżej)	0,00
II. Wartość pozyskanych darowizn niepieniężnych i usług świadczonych nieodpłatnie na rzecz komitetu (wycenionych zgodnie z art. 120 ust. 6 ustawy*)	0,00
1. Wartość darowizn rzeczowych	0,00
2. Wartość usług świadczonych nieodpłatnie na rzecz komitetu	0,00
B. Wydatki/koszty (suma pkt. I + II + III)	0,00
I. Wydatki	0,00
1. Zużycie materiałów i energii	0,00
2. Odpłatne usługi obce:	0,00
1) korzystanie ze środków masowego przekazu:	0,00
a) dzienniki i czasopisma	0,00
b) radio	0,00
c) telewizja	0,00
d) inne	0,00
2) wykonanie materiałów wyborczych:	0,00
a) plakaty wyborcze	0,00
b) wydawnictwa	0,00
c) ulotki, wizytówki	0,00
d) inne (plakietki, reklamówki)	0,00
3) koszty spotkań wyborczych (np. wynajęcie sali, sprzętu, nagłośnienie)	0,00
4) koszty podróży	0,00

5) pozostałe	0,00
3. Wynagrodzenia i pochodne od wynagrodzeń	0,00
4. Pozostałe wydatki gotówkowe	0,00
5. Poniesione ponad limit określony w art. 114 ust. 2 pkt. 1 lub pkt. 2 ustawy*	0,00
6. Poniesione ponad limit określony w art. 115 ustawy*	0,00
II. Wartość nieodpłatnie świadczonych usług	0,00
III. Wartość darowizn niepieniężnych	0,00
1. Wartość zużytych darowizn niepieniężnych	0,00
2. Wartość niezaużytych darowizn niepieniężnych	0,00

II. Informacje szczegółowe

Wyszczególnienie	Kwota w zł
1. Rachunek bankowy: Bank Polskiej Spółdzielczości SA Pl. Jana Henryka Dąbrowskiego 3, 00-057 Warszawa Konto numer : 76 1930 1523 2310 0342 1114 0003 (nazwa banku, nr rachunku bankowego)	
1) wpłaty ogółem:	0,00
a) data pierwszej wpłaty:	0,00
b) data ostatniej wpłaty:	0,00
2) wypłaty ogółem:	0,00
- data pierwszej wypłaty:	0,00
- data ostatniej wypłaty :	0,00
3) stan rachunku w dniu złożenia sprawozdania wyborczego	0,00
2. Wykaz wpłat od osób fizycznych dokonujących wpłat na rzecz koalicyjnego komitetu wyborczego i komitetu wyborczego wyborców (imię i nazwisko, miejsce zamieszkania):**/**	
1.	0,00
2.	0,00
3. Wpłata ponad limit określony ustawą (art. 113 ust. 3 ustawy*) (imię i nazwisko, miejsce zamieszkania):	0,00
1.	
2.	

4.	Wykaz osób fizycznych, od których pozyskano darowizny niepieniężne (imię i nazwisko, miejsce zamieszkania):** 1. 2.	0,00
5.	Wykaz osób fizycznych, które świadczyły nieodpłatnie usługi na rzecz komitetu wyborczego (imię i nazwisko, miejsce zamieszkania):** 1. 2.	0,00
6.	Kredyty bankowe	0,00
	1) kredyty otrzymane	0,00
	2) wykaz kredytodawców i warunki uzyskania kredytu:	0,00
	3) wykaz podmiotów udzielających gwarancji kredytowych:	0,00
	4) kredyty spłacone wraz z odsetkami	0,00
	5) kredyty do spłacenia wraz z odsetkami	0,00
7.	Wykaz wierzycieli (nazwa lub imię i nazwisko oraz siedziba lub miejsce zamieszkania): 1. 2.	0,00
8.	Wykaz funduszy wyborczych, z których pochodzą środki finansowe: 1. 2.	0,00
9.	Pozostałe zobowiązania na ostatni dzień okresu sprawozdawczego (nazwa lub imię i nazwisko oraz siedziba lub miejsce zamieszkania): 1. 2.	0,00
10.	Wysokość nadwyżki, o której mowa w art. 116 ustawy*	0,00

* Dotyczy ustawy z dnia 12 kwietnia 2001 r. – Ordynacja wyborcza do Sejmu Rzeczypospolitej Polskiej i do Senatu Rzeczypospolitej Polskiej (Dz. U. Nr 46, poz. 499 i Nr 74, poz. 786).

**W przypadku wykazu zawierającego większą ilość osób należy sporządzić go na oddzielnym arkuszu, który będzie stanowił załącznik odpowiednich punktów do sprawozdania.

*** Wykaz osób fizycznych, o których mowa w pkt. II. 2, Państwowa Komisja Wyborcza udostępnia do wglądu na wniosek, w trybie i na zasadach określonych przepisami ustawy.

Nawiszewa, 27.07.2010
(miejscowość, data)

**Pełnomocnik Finansowy
Komitetu Wyborczego
Polskie Stronnictwo Ludowe**
Kurowska Elżbieta
Elżbieta Kurowska

(imię i nazwisko oraz podpis
Pełnomocnika finansowego)
Pełnomocnik Wyborczy
Komitetu Wyborczego
Polskie Stronnictwo Ludowe
Mariusz Władysław Miętus
Mariusz Władysław Miętus

SPRAWOZDANIE FINANSOWE

za okres od dnia 22-04-2010 do dnia 20-07-2010 r. o przychodach, wydatkach i zobowiązaniach finansowych komitetu w tym o uzyskanych kredytach bankowych i warunkach ich uzyskania w związku z wyborami uzupełniającymi do Senatu Rzeczypospolitej Polskiej, przeprowadzonymi w dniu 20-06-2010 r. w okręgu wyborczym nr 30 – woj. śląskie

Komitet Wyborczy Polskie Stronnictwo Ludowe
(pełna nazwa komitetu wyborczego utworzonego przez partię polityczną)

00-924 Warszawa, ul. Kopernika 36/40
(adres siedziby komitetu)

REGON 142349037, NIP 525 24 77 827
(REGON, NIP)

Mariusz Władysław Miętus

(imię-imiona, nazwisko, adres zamieszkania, numer PESEL*** pełnomocnika wyborczego komitetu wyborczego)

Elżbieta Kurowska,

(imię-imiona, nazwisko, adres zamieszkania, numer PESEL*** pełnomocnika finansowego komitetu wyborczego)

PAŃSTWOWA KOMISJA WYBORCZA w WARSZAWIE

W wykonaniu obowiązku nałożonego art. 120 ust. 1 ustawy z dnia 12 kwietnia 2001 r. – Ordynacja wyborcza do Sejmu Rzeczypospolitej Polskiej i do Senatu Rzeczypospolitej Polskiej (Dz. U. Nr 46, poz. 499 i Nr 74, poz. 786) przedkłada się sprawozdanie wyborcze wraz z dokumentami oraz opinią biegłego rewidenta.

I. Informacje ogólne

Wyszczególnienie	Kwota w zł
A. Przychody/wpływy (suma z pkt. I + II)	33.503,00
I. Środki pieniężne gromadzone na rachunku bankowym	33.503,00
1. Pochodzące od osób fizycznych	0,00

2. Odsetki od środków na rachunkach bankowych	0,00
3. Pochodzące z kredytów	0,00
4. Pochodzące z funduszu wyborczego	33.503,00
5. Pozostałe przychody (niewymienione wyżej)	0,00
II. Wartość pozyskanych darowizn niepieniężnych i usług świadczonych nieodpłatnie na rzecz komitetu (wycenionych zgodnie z art. 120 ust. 6 ustawy*)	0,00
1. Wartość darowizn rzeczowych	0,00
2. Wartość usług świadczonych nieodpłatnie na rzecz komitetu	0,00
B. Wydatki/koszty (suma pkt. I + II + III)	33.590,16
I. Wydatki	33.590,16
1. Zużycie materiałów i energii	150,00
2. Odpłatne usługi obce:	29.120,16
1) korzystanie ze środków masowego przekazu:	22.361,99
a) dzienniki i czasopisma	6.612,00
b) radio	0,00
c) telewizja	6.100,00
d) inne	9.649,99
2) wykonanie materiałów wyborczych:	5.618,10
a) plakaty wyborcze	3.295,22
b) wydawnictwa	0,00
c) ulotki, wizytówki	1.712,88
d) inne (plakietki, reklamówki)	610,00
3) koszty spotkań wyborczych (np. wynajęcie sali, sprzętu, nagłośnienie)	0,00
4) koszty podróży	0,00
5) pozostałe	1.140,07

3. Wynagrodzenia i pochodne od wynagrodzeń	4.320,00
4. Pozostałe wydatki gotówkowe	0,00
5. Poniesione ponad limit określony w art. 114 ust. 2 pkt. 1 lub pkt. 2 ustawy*	0,00
6. Poniesione ponad limit określony w art. 115 ustawy*	0,00
II. Wartość nieodpłatnie świadczonych usług	0,00
III. Wartość darowizn niepieniężnych	0,00
1. Wartość zużytych darowizn niepieniężnych	0,00
2. Wartość niezaużytych darowizn niepieniężnych	0,00

II. Informacje szczegółowe

Wyszczególnienie	Kwota w zł
1. Rachunek bankowy: Bank Polskiej Spółdzielczości SA Pl. Jana Henryka Dąbrowskiego 3, 00-057 Warszawa Konto numer : 76 1930 1523 2310 0342 1114 0003 (nazwa banku, nr rachunku bankowego)	
1) wpłaty ogółem:	33.503,00
a) data pierwszej wpłaty: 2010-06-01 – zasilenie z Funduszu Wyborczego PSL	4.000,00
b) data ostatniej wpłaty: 2010-06-18 – zasilenie z Funduszu Wyborczego PSL	9.700,00
2) wypłaty ogółem:	33.503,00
- data pierwszej wypłaty: 2010-06-01 – opłata za prowadzenie rachunku	20,00
- data ostatniej wypłaty : 2010-07-20 – zapłata za FV 0420/06/10/FV Fundacja Rozwoju, 01-445 Warszawa, ul. Ciołka 15	294,92
3) stan rachunku w dniu złożenia sprawozdania wyborczego	0,00
2. Wykaz wpłat od osób fizycznych dokonujących wpłat na rzecz koalicyjnego komitetu wyborczego i komitetu wyborczego wyborców (imię i nazwisko, miejsce zamieszkania):**/**	
1.	0,00
2.	
3. Wpłata ponad limit określony ustawą (art. 113 ust. 3 ustawy*) (imię i nazwisko, miejsce zamieszkania):	0,00
1.	
2.	
4. Wykaz osób fizycznych, od których pozyskano darowizny niepieniężne (imię i nazwisko, miejsce zamieszkania):**	0,00

1.	
2.	
5. Wykaz osób fizycznych, które świadczyły nieodpłatnie usługi na rzecz komitetu wyborczego (imię i nazwisko, miejsce zamieszkania):**	0,00
1.	
2.	
6. Kredyty bankowe	0,00
1) kredyty otrzymane	0,00
2) wykaz kredytodawców i warunki uzyskania kredytu:	0,00
3) wykaz podmiotów udzielających gwarancji kredytowych:	0,00
4) kredyty spłacone wraz z odsetkami	0,00
5) kredyty do spłacenia wraz z odsetkami	0,00
7. Wykaz wierzycieli (nazwa lub imię i nazwisko oraz siedziba lub miejsce zamieszkania):	0,00
1.	
2.	
8. Wykaz funduszy wyborczych, z których pochodzą środki finansowe:	
1. Fundusz Wyborczy Polskiego Stronnictwa Ludowego 00-924 Warszawa, ul. Kopernika 36/40	33.503,00
2.	
9. Pozostałe zobowiązania na ostatni dzień okresu sprawozdawczego (nazwa lub imię i nazwisko oraz siedziba lub miejsce zamieszkania):	
1. Fundacja Rozwoju, 01-445 Warszawa, ul. Ciołka 15	87,16
2.	
10. Wysokość nadwyżki, o której mowa w art. 116 ustawy*	0,00

* Dotyczy ustawy z dnia 12 kwietnia 2001 r. – Ordynacja wyborcza do Sejmu Rzeczypospolitej Polskiej i do Senatu Rzeczypospolitej Polskiej (Dz. U. Nr 46, poz. 499 i Nr 74, poz. 786).

**W przypadku wykazu zawierającego większą ilość osób należy sporządzić go na oddzielnym arkuszu, który będzie stanowił załącznik odpowiednich punktów do sprawozdania.

*** Wykaz osób fizycznych, o których mowa w pkt. II. 2, Państwowa Komisja Wyborcza udostępnia do wglądu na wniosek, w trybie i na zasadach określonych przepisami ustawy.

Warszawa, 27.07.2010
.....
(miejscowość, data)

Pełnomocnik Finansowy
Komitetu Wyborczego
Polskie Stronnictwo Ludowe
Elżbieta Kurowska
Elżbieta Kurowska
.....

(imię i nazwisko oraz podpis
Pełnomocnika finansowego)

Pełnomocnik Wyborczy
Komitetu Wyborczego
Polskie Stronnictwo Ludowe
Mariusz Władysław Miętus
Mariusz Władysław Miętus

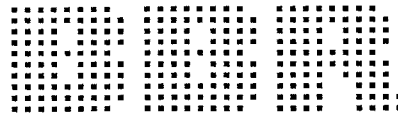
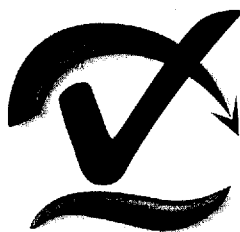
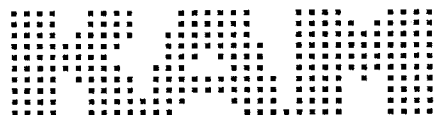

OPINIA I RAPORT

BIEGŁEGO REWIDENTA

z badania sprawozdań wyborczych Komitetu Wyborczego Polskie Stronnictwo Ludowe

o przychodach, wydatkach i zobowiązaniach finansowych komitetu
w wyborach uzupełniających do Senatu przeprowadzonych
w dniu 20 czerwca 2010 r.

w okręgu wyborczym nr 15 (Płock) w województwie mazowieckim,
w okręgu wyborczym nr 21 (Krosno) w województwie podkarpackim,
w okręgu wyborczym nr 30 (Katowice) w województwie Śląskim
za okres od dnia 22.04.2010 do dnia 20.07.2010 r.

**KOMITET WYBORCZY
POLSKIE STRONNICTWO LUDOWE**
siedziba: 00-924 Warszawa, ul. Kopernika 36/40

Badanie przeprowadziła:
Biegły Rewident: Zdzisława Łuczkiewicz nr ewid. 4782

WARSZAWA, 14.09.2010 r.



OPINIA

NIEZALEŻNEGO BIEGŁEGO REWIDENTA

z badania prawidłowości sprawozdań finansowych Komitetu Wyborczego
Polskiego Stronnictwa Ludowego za okres od dnia 20.04.2010 do dnia 20.07.2010

sporządzona dla

KRAJOWEGO BIURA WYBORCZEGO

z siedzibą w Warszawie, ul. Wiejska 10

Przeprowadziliśmy badanie załączonych sprawozdań finansowych Komitetu Wyborczego Polskie Stronnictwo Ludowe z siedzibą w Warszawie, ul. Kopernika 36/40, o przychodach, wydatkach i zobowiązaniach finansowych Komitetu w wyborach uzupełniających do Senatu Rzeczypospolitej Polski w dniu 20.06.2010 r., które wykazują sumę w:

1/ Okręgu Wyborczym nr 15 (Płock, woj. mazowieckie)

przychodów	31.700,00
wydatków	31.700,00

2/ Okręgu Wyborczym nr 21 (Krosno, woj. podkarpackie)

przychodów	0,00
wydatków	0,00

3/ Okręgu Wyborczym nr 30 (Katowice, woj. śląskie)

przychodów	33.503,00
wydatków	33.590,16

Zadaniem naszym było zbadanie sprawozdań finansowych trzech Okręgów Wyborczych- z uwzględnieniem Tez do badania sprawozdania Komitetu Wyborczego z wyborów uzupełniających do Senatu Rzeczypospolitej Polskiej przeprowadzonych w dniu 20 czerwca 2010 r.

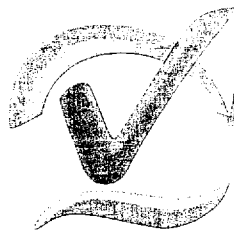

Badanie sprawozdań wyborczych przeprowadziliśmy stosownie do:

- 1/ rozdziału 7 ustawy o rachunkowości,
- 2/ krajowych standardów rewizji finansowej, wydanych przez Krajową Radę Biegłych Rewidentów w Polsce,
- 3/ wyjaśnień Państwowej Komisji Wyborczej z dnia 27 kwietnia 2010 r., znak: ZPOW-572-6/10

Naszym zdaniem przedstawione sprawozdania finansowe są zgodne, co do treści i formy z obowiązującymi przepisami Rozporządzenia Ministra Finansów z dnia 23 lipca 2001 r. w sprawie sprawozdania Komitetu Wyborczego w wyborach do Sejmu oraz Senatu Rzeczypospolitej Polskiej /Dz. U. z 2001 r., nr 81, poz.881/ i przedstawia rzetelnie i jasno dane liczbowe wynikające z dokumentów, stanowiących podstawę sporządzenia sprawozdań finansowych.

Sprawozdania finansowe zostały podpisane przez Pełnomocnika Finansowego Komitetu Wyborczego, odpowiedzialnego za sporządzone sprawozdanie finansowe.

Do opinii dołączono trzy tabele, dla każdego Okręgu Wyborczego oddzielną, pod nazwą „Podsumowanie badania sprawozdania Komitetu Wyborczego

Opinia wraz z tabelami zawiera 8 stron, które zostały ponumerowane i zaparafowane przez biegłego rewidenta.

Warszawa, dnia 14.09.2010 r.

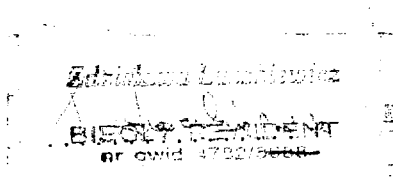

KAM BBR Zdzisława Łuczkiwicz
ul. Bernardyńska 3/55, 02-904 Warszawa
NIP: 521-198-02-74, Regon: 140632154
dz. gos. 424373, tel. 0 504 407 602

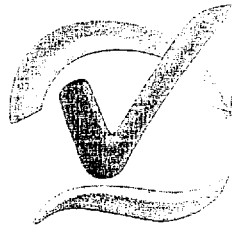
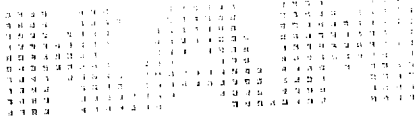

RAPORT

z badania sprawozdań wyborczych Komitetu Wyborczego POLSKIE STRONNICTWO LUDOWE

o przychodach, wydatkach i zobowiązaniach finansowych
Komitetu w wyborach uzupełniających do Senatu Rzeczypospolitej Polskiej,
które odbyły się 20 czerwca 2010 r.

I. Dane porządkowe i informacje wstępne.

1.1. Dane identyfikujące Komitet Wyborczy Polskie Stronictwo Ludowe.

Polskie Stronictwo Ludowe zostało ujęte w Rejestrze Partii Politycznych prowadzonych przez VII Wydział Sądu Okręgowego w Warszawie pod sygnaturą EwP 34.

Prezydent Rzeczypospolitej Polskiej postanowieniami z dnia 22 i 23 kwietnia 2010 r. zarządził uzupełniające wybory do Senatu Rzeczypospolitej Polskiej w dniu 20 czerwca 2010 roku w okręgach nr 15 (województwo mazowieckie), nr 21 (województwo podkarpackie) i w nr 30 (województwo śląskie), a Państwowa Komisja Wyborcza obwieszczeniem z dnia 23 kwietnia 2010 roku ustaliła liczbę wybieranych senatorów w poszczególnych okręgach oraz siedziby Okręgowych Komisji Wyborczych.

Naczelny Komitet Wykonawczy Polskiego Stronictwa Wyborczego, w celu zgłoszenia kandydatów na senatorów w wyborach uzupełniających do Senatu, uchwałą z dnia 28 kwietnia 2010 r. utworzył Komitet Wyborczy, powołał Pełnomocnika Wyborczego oraz Pełnomocnika Finansowego, o czym zawiadomił Państwową Komisję Wyborczą, która uchwałą z dnia 29 kwietnia 2010 roku przyjęła zawiadomienie.

Pełnomocnikiem Wyborczym został Mariusz Władysław Miętus

, a Finansowym Elżbieta Kurowska

REGON Komitetu Wyborczego 142349037 /nadany przez WUS w Warszawie w dniu 06.05.2010 r./, NIP Komitetu Wyborczego- 5252477827 /nadany przez I US Warszawa-Śródmieście w dniu 12.05.2010 r./

2.1. Informacja dotycząca umowy o przeprowadzenie badania sprawozdań finansowych Komitetu Wyborczego Polskie Stronnictwo Ludowe.

Badanie sprawozdań finansowych /w okręgach wyborczych nr 15, 21, 30/ zostało przeprowadzone przez firmę KAM BBR Zdzisława Łuczkiwicz na podstawie umowy zawartej w dniu 13 lipca 2010 roku z Krajowym Biurem Wyborczym. W imieniu zleceniobiorcy badanie przeprowadziła biegła rewident Zdzisława Łuczkiwicz nr ewidencyjny 4782. Badanie przeprowadzono w dniach 27.07-03.09.2010 roku, z przerwami.

Pełnomocnik Finansowy Komitetu Wyborczego udostępnił księgi rachunkowe oraz kompletne sprawozdania wyborcze dla Okręgów Wyborczych nr 15, 21, 30, jak również oświadczenia o kompletnym ujęciu w sprawozdaniach wyborczych dokumentów potwierdzających gromadzenie i wydatkowanie środków na realizację kampanii wyborczej /zał. nr 1, 2, 3/.

II. Przyjęte zasady rachunkowości przez Komitet Wyborczy Polskie Stronnictwo Ludowe

Księgi rachunkowe prowadzono w programie finansowo-księgowym Symfonia. Komitet Wyborczy określił politykę rachunkowości, a w szczególności:

- zakładowy plan kont, obejmujący wykaz kont oraz opis ich działania,
- podstawową korespondencję tych kont,
- podstawową dekretację /wskazanie nazw, stron kont oraz kwot/,
- dokumenty stanowiące podstawę zapisu oraz ich obieg, jak również sposób ewidencji wydatków.

Komitet Wyborczy w każdym z Okręgów Wyborczych zastosował dla ewidencji wydatków odrębny układ kont dostosowany do układu sprawozdań finansowych, i dla każdego Okręgu Wyborczego prowadził odrębną ewidencję. Dokumenty stanowiące podstawę zapisu zostały dla każdego Okręgu Wyborczego podpisane przez Pełnomocnika Finansowego oraz Wyborczego.

Tak prowadzoną ewidencję uznaje się za prawidłową, spełniającą wymogi zarówno ustawy o rachunkowości /Dz. U. z 2009 r., nr 152, poz. 1223 za zm./, jak i rozporządzenia Ministra Finansów w sprawie szczegółowych zasad rachunkowości dla niektórych jednostek nie prowadzących działalności gospodarczej /Dz. U. z 2001 r., nr 137, poz. 1539/

III. Sprawozdanie Komitetu Wyborczego Polskie Stronnictwo Ludowe o przychodach, wydatkach i zobowiązaniach finansowych Komitetu w związku z wyborami uzupełniającymi do Senatu Rzeczypospolitej Polskiej, przeprowadzonymi w dniu 20.06.2010 r. w Okręgu Wyborczym nr 15 /Plock, województwo mazowieckie/.

1. Kontrola sprawozdania wyborczego pod względem formalnym.

Przedstawione sprawozdanie wyborcze /zał. nr 4/ zostało podpisane przez Pełnomocnika Finansowego Komitetu Wyborczego.

Sprawozdanie Wyborcze /zał. nr 4/.

Część I. Informacje ogólne.

Sprawozdanie jest zgodne pod względem arytmetycznym. Wszystkie rubryki zostały wypełnione poprzez wpisanie kwot wynikających z ewidencji księgowej, bądź wpisanie „zer” w przypadku, gdy zjawisko nie występuje.

Część II. Informacje szczegółowe.

Wszystkie rubryki zostały wypełnione, poprzez wpisanie odpowiednich informacji, kwot lub zaznaczenie, że zjawisko nie występuje. Układ sprawozdania jest zgodny z Rozporządzeniem Ministra Finansów z dnia 23 lipca 2001 r. /Dz. U z 2001 r., nr 81, poz. 881/.

2. Rachunek bankowy /zał. nr 5/.

Bank Polskiej Spółdzielczości S.A. otworzył w dniu 07 maja 2010 r. dla Komitetu Wyborczego Polskie Stronnictwo Ludowe rachunek bankowy o numerze
33 1930 1523 2310 0342 1114 0001

W umowie nr 3421114 zawarto postanowienia /§7/ dodatkowe postanowienia, tj.
-rachunek będzie zasilany tylko z Funduszu Wyborczego Polskie Stronnictwo Ludowe,
-środki będą służyć do zapłaty zobowiązań z tytułu kampanii wyborczej, prowadzonej w województwie mazowieckim, podkarpackim i śląskim.

W umowie z bankiem dokonano również zastrzeżenia o sposobie wpłat i wypłat.

W dniu 18 maja otwarto rachunek pomocniczy dla Okręgu Wyborczego nr 30 o numerze
76 1930 1523 2310 0342 1114 0003.

Rachunek bankowy o numerze 33 1930 1523 2310 0342 1114 0001 Komitet Wyborczy wykorzystywał tylko na potrzeby Okręgu Wyborczego nr 15 województwa mazowieckiego.

Pierwszej wpłaty dokonano w dniu 19.05.2010, a wypłaty 28.05.2010 /obu czynności dokonano po dacie przyjęcia zawiadomienia o utworzeniu Komitetu Wyborczego/
Ostatniej wpłaty dokonano w dniu 18.06.2010, a wypłaty 20.07.2010.

Na rachunek Okręgu Wyborczego z Funduszu Wyborczego /nr rachunku Funduszu Wyborczego 21 1930 1523 2310 0342 0944 0001/ wpłynęło 31.700,00 zł, z czego wydano na :

- obsługę rachunku	142,10
- zapłatę zobowiązań	31.557,90
razem	31.700,00

3. Przychody Komitetu Wyborczego.

Przychody Komitetu wyborczego pochodzą wyłącznie z Funduszu Wyborczego

i wynoszą 31.700,00 zł.

4. Wydatki Komitetu Wyborczego.

Limit wydatków w wyborach uzupełniających do Senatu RP dla Komitetu Wyborczego Polskie Stronnictwo Ludowe w Okręgu Wyborczym nr 15 /woj. mazowieckie/ wynosi 54.552,21 zł. Komitet wykorzystał limit w kwocie 31.700,00 zł, co stanowi 58,11% limitu.

Z ogólnej kwoty wydatków przypada na:

1. Zużycie materiałów i energii	0,00	
2. Odpłatne usługi obce		
z tego:		
- dzienniki i czasopisma	10.424,59	
- radio	610,00	
- inne	3.400,60	
razem korzystanie ze środków masowego przekazu	14.435,19	45,54%
- plakaty wyborcze	6.496,00	
- ulotki	8.906,00	
razem materiały wyborcze	15.402,00	48,58%
- pozostałe	1.862,81	5,88%
Ogółem wydatki	31.700,00	100,00%

Wydatki objęte limitem /prasa, telewizja/ 80% wykorzystano w kwocie 11.034,59 zł co stanowi 34,81% wydatków i 20,23% przyznanego limitu.

Wydatki Komitetu Wyborczego zostały udokumentowane fakturami/rachunkami. Sposób udokumentowania wydatków nie budzi zastrzeżeń. Wydatki/zobowiązania w całości zostały uregulowane z rachunku bankowego prowadzonego dla Okręgu Wyborczego nr 15, zasilonego tylko i wyłącznie z Funduszu Wyborczego Polskie Stronnictwo Ludowe.

5. Naruszenie przepisów ustawy- Ordynacja Wyborcza do Sejmu Rzeczypospolitej Polskiej i do Senatu Rzeczypospolitej Polskiej.

Nie stwierdzono naruszenia przepisów ustawy Ordynacja Wyborcza w zakresie gospodarki finansowej, co potwierdza załączona Tabela pod nazwą „Podsumowanie badania sprawozdania Komitetu Wyborczego Polskie Stronnictwo Ludowe z wyborów uzupełniających do Senatu RP, przeprowadzonych w dniu 20 czerwca 2010 r. w okręgu wyborczym nr 15” /zał. nr 6/.

6. Podsumowanie wyników badania w Okręgu Wyborczym nr 15.

1. Sprawozdanie finansowe Komitetu Wyborczego Polskie Stronnictwo Ludowe jest zgodne ze wzorem określonym przez Ministra Finansów /Dz. U. z 2001 r., nr 81, poz. 881/.

2. Sprawozdanie zostało podpisane przez Pełnomocnika Finansowego.
3. Komitet Wyborczy finansował kampanię tylko i wyłącznie z rachunku bankowego otwartego dla tego Okręgu Wyborczego, zasilanego tylko z Funduszu Wyborczego.
4. W umowie z bankiem dokonano zastrzeżeń o sposobie przyjmowania wpłat i realizowania wypłat.
5. Wydatki ogółem nie przekroczyły limitu dla okręgu, a w ramach limitu dla okręgu nie przekroczyły limitu wydatków na reklamę.
6. Rachunek bankowy został zlikwidowany.

IV. Sprawozdanie Komitetu Wyborczego Polskie Stronnictwo Ludowe o przychodach, wydatkach i zobowiązaniach finansowych Komitetu w związku z wyborami uzupełniającymi do Senatu Rzeczypospolitej Polskiej, przeprowadzonymi w dniu 20.06.2010 r. w okręgu Wyborczym nr 30 /Katowice, województwo śląskie/.

1. Kontrola sprawozdania wyborczego pod względem formalnym.

Przedstawione sprawozdanie wyborcze /zał. nr 7/ ostatecznie podpisane przez Pełnomocnika Finansowego Komitetu Wyborczego.

Sprawozdanie Wyborcze /zał. nr 7/.

Część I. Informacje ogólne.

Sprawozdanie jest zgodne pod względem arytmetycznym. Wszystkie rubryki zostały wypełnione poprzez wpisanie kwot wynikających z ewidencji księgowej, bądź wpisanie „zer” w przypadku, gdy zjawisko nie występuje.

Część II. Informacje szczegółowe.

Wszystkie rubryki zostały wypełnione, poprzez wpisanie odpowiednich informacji, kwot lub zaznaczenie, że zjawisko nie występuje. Układ sprawozdania jest zgodny z Rozporządzeniem Ministra Finansów z dnia 23 lipca 2001 r. /Dz. U z 2001 r., nr 81, poz. 881/.

2. Rachunek bankowy /zał. nr 8/.

Bank Polskiej Spółdzielczości S.A. otworzył w dniu 07 maja 2010 r. dla Komitetu Wyborczego Polskie Stronnictwo Ludowe rachunek bankowy o numerze
33 1930 1523 2310 0342 1114 0001

W umowie nr 3421114 zawarto dodatkowe postanowienia /§7/, tj.

-rachunek będzie zasilany tylko z Funduszu Wyborczego Polskie Stronnictwo Ludowe,

-środki będą służyć do zapłaty zobowiązań z tytułu kampanii wyborczej, prowadzonej w województwie mazowieckim, podkarpackim i śląskim.

W umowie również zastrzeżenia o sposobie wpłat i wypłat z rachunku.

W dniu 18 maja otwarto rachunek pomocniczy dla Okręgu Wyborczego nr 30 o numerze

76 1930 1523 2310 0342 1114 0003
 a rachunek bankowy o numerze 33 1930 1523 2310 0342 1114 0001 Komitet Wyborczy
 wykorzystywał tylko na potrzeby Okręgu Wyborczego nr 15 województwa
 mazowieckiego.

Pierwszej wpłaty dokonano w dniu 01.06.2010, a wypłaty 01.06.2010 /obie czynności
 zostały wykonane po przyjęciu zawiadomienia o utworzeniu Komitetu Wyborczego/ .
 Ostatniej wpłaty dokonano w dniu 18.06.2010, a wypłaty 20.07.2010.

Na rachunek Komitetu Wyborczego z Funduszu Wyborczego /nr rachunku Funduszu
 Wyborczego 21 1930 1523 2310 0342 0944 0001/
 wpłynęło 31.700,00 zł, z czego
 wydano na :

- obsługę rachunku	140,00
- zapłatę zobowiązań	33.363,00
razem	33.503,00

3. Przychody Komitetu Wyborczego.

Przychody Komitetu wyborczego pochodzą wyłącznie z Funduszu Wyborczego
 i wynoszą 33.503,00 zł.

4. Wydatki Komitetu Wyborczego.

Limit wydatków w wyborach uzupełniających do Senatu RP dla Komitetu Wyborczego
 Polskie Stronnictwo Ludowe w Okręgu Wyborczym nr 30 /woj. śląskie/
 wynosi 54.552,21 zł. Komitet wykorzystał limit w kwocie 33.590,16 zł, co stanowi
 61,57% limitu.

Z ogólnej kwoty wydatków przypada na:

1. Zużycie materiałów i energii	150,00	0,45%
2. Odpłatne usługi obce		
z tego:		
- dzienniki i czasopisma	6.612,00	
- telewizja	6.100,00	
- inne	9 649,99	
razem korzystanie ze środków masowego przekazu	22.361,99	66,57%
- plakaty wyborcze	3.295,22	
- ulotki	1.712,88	
- inne	610,00	
razem materiały wyborcze	5.618,10	16,73%
- pozostałe	1.140,07	3,39%
- wynagrodzenia	4.320,00	12,86%
Ogółem wydatki	33.590,16	100,00%

Wydatki objęte limitem /prasa, telewizja/ 80% wykorzystano w kwocie 12.712,00 zł co stanowi 37,84% wydatków i 23,30% przyznanego limitu.

Wydatki Komitetu Wyborczego zostały udokumentowane fakturami/rachunkami. Sposób udokumentowania wydatków nie budzi zastrzeżeń. Wydatki/zobowiązania zostały:

- uregulowane z środków Okręgowego Komitetu Wyborczego 33.503,00.
- wykazane, jako zobowiązanie na ostatni dzień okresu sprawozdawczego w informacjach szczegółowych poz. 9 /zał. nr 9/ 87,16.

5. Naruszenie przepisów ustawy- Ordynacja Wyborcza do Sejmu Rzeczypospolitej Polskiej i do Senatu Rzeczypospolitej Polskiej.

Nie stwierdzono naruszenia przepisów ustawy Ordynacja Wyborcza w zakresie gospodarki finansowej, co potwierdza załączona Tabela pod nazwą „Podsumowanie badania sprawozdania Komitetu Wyborczego Polskie Stronnictwo Ludowe z wyborów uzupełniających do Senatu RP, przeprowadzonych w dniu 20 czerwca 2010 r. w okręgu wyborczym nr 30” /zał. nr 10/

6. Podsumowanie wyników badania w Okręgu Wyborczym nr 30.

1. Sprawozdanie finansowe Komitetu Wyborczego Polskie Stronnictwo Wyborcze jest zgodne ze wzorem określonym przez Ministra Finansów /Dz. U. z 2001 r., nr 81, poz. 881/.
2. Sprawozdanie zostało podpisane przez Pełnomocnika Finansowego.
3. Komitet Wyborczy finansował kampanię z rachunku bankowego otwartego dla tego Okręgu Wyborczego, zasilanego tylko z Funduszu Wyborczego, na ostatni dzień okresu sprawozdawczego wystąpiło zobowiązanie w kwocie 87,16 zł do sfinansowania w trybie art. 104 Ordynacji wyborczej.
4. W umowie z bankiem dokonano zastrzeżeń o sposobie przyjmowania wpłat i realizowania wypłat.
5. Wydatki ogółem nie przekroczyły limitu dla okręgu, a w ramach limitu dla okręgu nie przekroczyły limitu wydatków na reklamę.
6. Rachunek bankowy został zlikwidowany.

V. Sprawozdanie Komitetu Wyborczego Polskie Stronnictwo Ludowe o przychodach, wydatkach i zobowiązaniach finansowych komitetu w związku z wyborami uzupełniającymi do Senatu Rzeczypospolitej Polskiej, przeprowadzonymi w dniu 20.06.2010 r. w okręgu Wyborczym nr 21 /Krosno, województwo podkarpackie/.

1. Kontrola sprawozdania wyborczego pod względem formalnym i merytorycznym.

Przedstawione sprawozdanie wyborcze /zał. nr 11/ zostało podpisane przez Pełnomocnika Finansowego Komitetu Wyborczego. W sprawozdaniu Komitet Wyborczy wykazuje przychody i wydatki w kwocie „zero”. W tym Okręgu Wyborczym nie zarejestrowano kandydata na senatora.

Wszystkie rubryki zostały wypełnione, poprzez wpisanie w każdej rubryce „0,00” Układ sprawozdania jest zgodny z Rozporządzeniem Ministra Finansów z dnia 23 lipca 2001 r. /Dz. U z 2001 r., nr 81, poz. 881/.

2. Rachunek bankowy.

Na potrzeby Komitetu Wyborczego Okręgu Wyborczego nr 21 otworzono konto w Banku Polskiej Spółdzielczości S.A. o numerze 76 1930 1523 2310 0342 1114 0003. Konto nie było aktywne, brak zarówno wpłat, jak i wypłat.

3. Przychody Komitetu Wyborczego.

Przychody Komitetu Wyborczego nie wystąpiły.

4. Wydatki Komitetu Wyborczego.

Wydatki nie wystąpiły.

5. Naruszenie przepisów ustawy- Ordynacja Wyborcza do Sejmu Rzeczypospolitej Polskiej i do Senatu Rzeczypospolitej Polskiej.

Nie stwierdzono naruszenia przepisów ustawy Ordynacja Wyborcza w zakresie gospodarki finansowej, co potwierdza załączona Tabela pod nazwą „Podsumowanie badania sprawozdania Komitetu Wyborczego Polskie Stronnictwo Ludowe z wyborów uzupełniających do Senatu RP, przeprowadzonych w dniu 20 czerwca 2010 r. w okręgu wyborczym nr 21” /zał. nr 12/

6. Podsumowanie wyników badania w Okręgu wyborczym nr 21.

1. Sprawozdanie finansowe Komitetu Wyborczego Polskie Stronnictwo Ludowe jest zgodne ze wzorem określonym przez Ministra Finansów /Dz. U. z 2001 r., nr 81, poz. 881/.
2. Sprawozdanie zostało podpisane przez Pełnomocnika Finansowego.

Podsumowanie wyników badania sprawozdań finansowych dla Komitetu Wyborczego ujęto w opinii, która stanowi odrębny dokument.

Raport zawiera 8 stron kolejno ponumerowanych oraz zaparafowanych przez biegłego rewidenta. Tabele /6 stron/ z podsumowaniem sprawozdań Komitetu Wyborczego odrębnie dla każdego Okręgu Wyborczego dołączono w postaci załączników do Raportu.

Warszawa, dnia 14.09.2010 r.

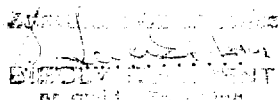

KAM BBR Zdzisława Łuczkiwicz
ul. Bernardyńska 3/55, 02-904 Warszawa
NR: 521-198-02-74, Regon: 140632154
dz. gos. 424373, tel. 0 504 407 602